Edition avril 2017

Association Emmanuelle—Impasse Clémenceau—17340 Châtelaillon-Plage
Tél.05 56 46 07 40 - Fax. 05 46 56 98 95
asso-emmanuelle@emmanuelle.asso.fr|www.emmanuelle.asso.fr

L'Écho de l'Association Emmanuelle

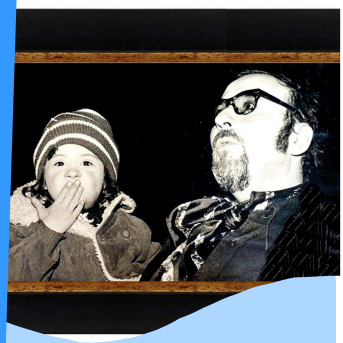

Jean-Pierre COMPAIN s'en est allé …. Rejoindre sans aucun doute Emmanuelle.

Fondateur de l'Association Emmanuelle, Jean-Pierre COMPAIN fut une personnalité marquante dans le monde du handicap.

En 1974, il fonde avec Diane COMPAIN l'Œuvre d'Emmanuelle *« il y autant d'artistes chez les personnes en situation de handicap que dans tout à chacun ».*

Par ces mots il fonda à jamais les valeurs humanistes et engagées de notre Association.

Nous vous remercions pour les nombreux témoignages que vous nous avez adressés lors de sa disparation.

Au village d'Emmanuelle à Châtelaillon-Plage

E.S.A.T. l'Œuvre d'Emmanuelle

L'année 2016 est marquée par le départ du fondateur de L'œuvre d'Emmanuelle, Jean-Pierre COMPAIN, parti le 18 juin 2016 rejoindre Emmanuelle, sa fille, pour qui il avait fondé L'œuvre avec son épouse Diane COMPAIN.

« Nous espérons témoigner, à notre mesure, d'une autre dimension de cette richesse intérieure de l'Exceptionnel par l'outil artisanal et artistique. Nous souhaitons développer ou entretenir d'excellents rapports avec ceux qui travaillent au mieux-être et à l'épanouissement légitime de l'Exceptionnel, par le travail, la richesse, et l'amour. »

L'œuvre d'Emmanuelle, Notes chantées, page 8, page 19

Jean-Pierre Compain

Emmanuelle est née le 16 Mai 1969 au Québec. Son père, Jean-Pierre Compain, était alors metteur en scène, professeur et acteur de théâtre de renommée.

Dans les années 70, il existe très peu de structures adaptées au handicap, et aucune dans le domaine des arts et de l'artisanat …

Le postulat de départ : L'éventail de métiers et de loisirs proposés aux personnes ordinaires doit être le même pour les personnes « exceptionnelles ».

Il y a des artistes chez les personnes dites « ordinaires » et il y en a aussi chez les personnes « exceptionnelles ».

Depuis 1974, l'artisanat est utilisé comme un moyen pour accompagner quotidiennement les artisans accueillis. La valorisation par le travail et l'épanouissement des artisans en situation de handicap alliés à une réelle qualité de vie étant la raison d'être de cet établissement.

L'Association Emmanuelle trouve son origine et ses valeurs dans le combat mené en 1974 par Jean-Pierre et Diane Compain pour Emmanuelle. Depuis 1974, la valorisation par le travail et l'épanouissement des artisans en situation de handicap alliés à une réelle qualité de vie, sont la raison d'être de L'Œuvre d'Emmanuelle à travers les activités de travail diversifiées et valorisantes proposées actuellement.

« De l'amour d'une petite fille est née, le 4 novembre 1974, L'Œuvre d'Emmanuelle. Cette dénomination particulière ne doit point être comprise comme une action charitable au sens usé du terme, mais plus simplement comme une tâche à mener, comme un chantier à édifier, pierre par pierre […]. »

(Notes chantées, L'Œuvre d'Emmanuelle,

Jean-Pierre Compain page 13).

7 artisans d'art de l'E.S.A.T L'œuvre d'Emmanuelle sont accompagnés au Service de valorisation par l'artisanat d'art et l'habitat depuis le 1er mars 2016 et participent, selon leur choix, à des ateliers solidaires à l'E.S.A.T organisés par le Foyer Emmanuelle.

Les faits marquants :

Départ en retraite d'Eliane Lequer, monitrice d'atelier à l'E.S.A.T. L'œuvre d'Emmanuelle depuis le 1er janvier 1977, dont la carrière d'une longévité exceptionnelle à L'œuvre d'Emmanuelle a été célébré le 10 mars 2016 :

Départ en retraite de Marie-Françoise Miniscloux dont l'engagement professionnel est reconnu :

Mme Miniscloux a évolué depuis son arrivée à l'œuvre d'Emmanuelle le 1er août 1978 vers le poste de chef de service. Son remarquable engagement a été célébré le 16 mai 2016 à l'E.S.A.T L'œuvre d'Emmanuelle.

Départ en retraite d'Yvette Cadaugade, le 1er juillet 2016 :

Yvette a connu la création de l'E.S.A.T, ayant intégré L'œuvre d'Emmanuelle le 4 novembre 1974 (date de création). Son implication remarquable a été célébrée le 8 juillet 2016.

Les personnes accompagnées, l'équipe et la Direction leur souhaitent une très belle continuation ! Félicitations pour leurs longues carrières respectives à L'œuvre d'Emmanuelle !

RETROSPECTIVE 2016

En janvier :

- Partenariat avec le lycée professionnel de Rompsay pour reportage mené par 5 lycéens (atelier d'artisanat d'art).
- Accompagnement de 70 personnes à l'E.S.A.T et accueil de 26 stagiaires en situation de handicap en 2016.
- Accueil d'une stagiaire Monitrice d'atelier.
- Accueil d'un stagiaire Collège Châtelaillon en 2016.
- 12 lieux d'expositions en Poitou-Charentes.
- Conception de cadeaux d'entreprise pour la société Missenard, le groupe La Poste,...
- Sous-traitance artisanat nouveau contrat avec la marque « Bateau d'une Pirate ».
- Clientèle des ateliers extra-muros, espaces verts et multiservices en augmentation constante.
- Liste non exhaustive !!

Le Foyer Emmanuelle

Projet bibliothèque :

Nathalie ROY nous a proposé de fabriquer nous même une bibliothèque en bois de palettes de récupération avec l'aide du père de Pierre. « Nous étions d'accord pour le faire » dit Yvette.

Les résidents qui ont participé à cet atelier sont Nadège, Corine, Elisabeth, Yvette, Pierre , accompagnés d'Hervé l'éducateur.

« Christian, le père de Pierre dont c'est le métier nous a donné un bon coup de main ».

En effet Mr LERICHE a mis son savoir-faire et son temps au profit de ce beau projet et nous l'en remercions. Le chantier a commencé en 2014 et s'est terminé en septembre 2015.

« Nous avons pris beaucoup de plaisir à faire cette bibliothèque ».

Il a fallu récupérer des palettes, enlever les clous, les couper, les poncer, les monter... beaucoup de travail ! Corine dit qu'elle a aimé visser et poncer avec le papier de verre, Nadège rajoute que tout lui a plu mais qu'il a fallu « arrêter le chantier pendant l'hiver car il faisait trop froid pour travailler dehors et que le chantier a repris à l'arrivée des petits oiseaux qui chantent ».

Aujourd'hui la bibliothèque est installée et accueille livres, revues et cd. Ce projet a nécessité du temps et de l'engagement des résidents, mais peu de frais. Le résultat est de qualité et apprécié de tous.

Cela laisse présager d'autres réalisations pour que le domicile des habitants du Foyer Emmanuelle s'embellisse encore...

Le S.V.A.A.H. : un Foyer de Vie innovant

Depuis son ouverture en mars 2016, le Foyer de Vie SVAAH propose des ateliers pré professionnels permettant à de jeunes adultes de découvrir des ateliers en lien avec les activités d'ESAT.

Deux personnes participent à l'atelier restauration, trois sont en service à la collectivité et quatre sur l'artisanat d'art.

L'éducatrice spécialisée qui coordonne les ateliers pré professionnels travaille en étroite collaboration avec l'Esat L'œuvre d'Emmanuelle et s'appuie sur des évaluations de compétences issues des référentiels ESAT.

Les personnes accompagnées font un retour très positif de leurs apprentissages.

En artisanat d'art les premières créations finalisées voient le jour.

Elles sont actuellement visibles dans la vitrine de l'accueil du Siège de l'Association.

D'autres ateliers et activités sont proposés comme la rénovation de meubles, le jardinage, la poterie, les mandalas, l'asinerie.

Ces ateliers permettent aux personnes de développer ou maintenir des compétences cognitives et fonctionnelles.

Atelier poterie :

Atelier rénovation de meubles :

Atelier arts déco :

L'Atelier **« Art Déco »** s'est ouvert suite à une demande collective des Résidents du SAJ de faire de la peinture. Sept personnes s'œuvrent ensemble sur des pièces de peinture commune pour réaliser des toiles qu'ils aimeraient exposer. Nous sommes pour l'instant sur le thème de l'Art Déco et de l'Art Floral Japonais, mais au dernier bilan certains avaient bien d'autres idées à faire. Stéphanie Pérez dit qu'elle aimerait faire « des fleurs, des sapins et des poissons » à la peinture. Mme Corine DAOUT dit « Nous avons travaillé sur la même toile à chaque fois et c'est bien, car chacun y met de son cœur et à sa façon ». Mme Marie-Dominique COTEN explique « Il faut bien suivre les traits pour ne pas déborder ». Mesdames Ingrid AUCHER, Sylvaine BOUSSET, Marie-Joëlle PERIE et Marie Odile BUISSART souhaitent continuer cette activité qui leur plait et dans laquelle elles se sentent valorisées, elles en parlent avec sourire. Le plaisir de créer ensemble a permis aussi à ce groupe de s'aborder au sein du quotidien sous un regard positif et bienveillant.

La M.R.S. Les Résidences du Marais de Cristal

Encore une nouvelle année :

« Pour fêter l'année 2016, nous avons passé le réveillon du jour de l'An à Lagord. Nous avons bien mangé, et dansé ensemble jusqu'à 3 heures du matin .... Le spectacle de chanteurs et danseurs était exceptionnel. C'est toujours un bonheur de se retrouver avec nos amis du Foyer.

« Voilà, pour moi, presque une année à la maison de retraite, beaucoup de changements mais de belles choses ! Je continue à être autonome, à sortir seule à Châtelaillon, et puis je fais du sport. » **Françoise MASQUET**

« Moi aussi, ça fait presque une année à la M.R.S., ma vie a beaucoup changé, cela a été difficile au début. Maintenant, je suis bien, je fais plein de chose : du bowling, de la pétanque, de la marche et du vélo. Aujourd'hui, je suis chez moi, dans mon studio. » **Joëlle ENET**

Nos peines :

Monsieur Didier BRAS, résident de la Maison de Retraite spécialisée depuis le 2 mars 2015 et ancien résident du Foyer Emmanuelle et travailleur à l'Esat l'œuvre d'Emmanuelle nous a quitté le 12 janvier 2017. Sa disparition fut un moment de peine et grande tristesse pour sa famille, ses amis et les équipes des établissements. Mais ce fut également une preuve de forte solidarité empreinte d'affection autour de ses parents. « tu nous manqueras », « tu seras pour toujours dans nos cœur » sont quelques pensées de ses amis.

Le S.A.V.S. « Les Cordées »

Le Service d'Accompagnement à la Vie Sociale «Les Cordées» a recruté Mme ARNAUD - BARC Romy, Référente Éducative et Sociale en mars 2016. Le service s'articule toujours autour des projets de vie des personnes accueillies, et les démarches réalisées sollicitent leur initiative, dans la vie au quotidien et dans l'entretien d'un réseau social. Le SAVS a vu sa capacité d'accompagnement augmenté à 17 personnes courant 2016.

Ma Vie

Personnes accueillies, familles, professionnels... se rencontrer...

Janvier 2016 :

C'est sous la forme d'ateliers que nous avons convié les familles à partager quelques activités avec leurs enfants. Le beau temps était au rendez-vous !

Tout le monde s'est retrouvé autour de la galette pour clôturer ce moment d'échange.

Sorties socialisantes :

Les sorties socialisantes permettent aux résidents de découvrir des nouveaux lieux (ex: station de radio, boulangerie, l'Hermione, château de Buzet) et de solliciter leur curiosité.

Exposition :

Devant l'intérêt porté aux œuvres réalisées par les personnes accompagnées au Pôle Autisme, nous avons renouvelé l'expérience d'une exposition afin de valoriser le travail réalisé. Cette année, l'exposition s'est tenue à la salle Carnot du lundi 23 mars au dimanche 29 mars 2015. Nous avons invité le Foyer d'Accueil Médicalisé de Lannelongue à se joindre à nous.

Séjours :

En 2016, l'équipe éducative a proposé deux séjours aux résidents de M.A Vie: un séjour détente à Center Park et un séjour nature à la ferme pédagogique de Montmorillon. Ces séjours permettent de partager des moments uniques et conviviaux avec les résidents. Ils peuvent ainsi évoluer dans un groupe restreint et découvrir de nouveaux lieux.

Oxygène :

Le service d'Accueil Temporaire Oxygène a obtenu la création d'une place supplémentaire en hébergement.

Depuis l'ouverture le 1er avril 2016 la capacité d'accueil est de 7 personnes (4 en hébergement, 3 en accueil de jour). Par ailleurs, deux dispositifs ont été mis en place :

1. l'A.R.S., l'Hôpital Marius Lacroix et OXYGENE autour de l'accompagnement spécifique de personnes avec autisme au sein même de la psychiatrie
2. L'A.R.S. l'Archipel et OXYGENE autour de l'accompagnement individualisé pour une personne en particulier.

Zoom sur :

Colloque Au Sénat :

La prise en compte de la personne avec autisme, tout au long de la vie Sénat – Mercredi 15 juin 2016

En présence de Ségolène Neuville, Secrétaire d'État chargée des Personnes handicapées et de la Lutte contre l'exclusion, Diane Compain, Fondatrice de l'Association Emmanuelle pour ce colloque auxquels participaient également :

Martine Pinville, Secrétaire d'État, Catherine Génisson, Sénatrice Vice-Présidente de la Commission Affaires Sociales, Martine Faure, Députée, Secrétaire du Groupe Autisme à l'Assemblée Nationale, Michel Laforcade, Directeur Général de l'ARS de la région ALPC, Professeur Manuel Bouvard, Chef du Pôle de Psychiatrie Universitaire de l'Enfant et de l'Adolescent, CHU de Bordeaux et Hôpital Charles Perrens Bordeaux, Thierry Boscariol, Directeur Général de l'Association Emmanuelle, Céline Baudoin, Directrice du Pôle Autisme de l'Association Emmanuelle, et de nombreuses familles et représentants d'organismes publics et privés d'hébergements et de soins.

« Il y a nécessité de garantir une prise en charge individualisée et d'assurer la continuité du soin et de l'accompagnement tout au long de la vie, sans interruption. » Professeur Manuel Bouvard, Chef du Pôle de Psychiatrie Universitaire de l'Enfant et de l'Adolescent, CHU de Bordeaux et Hôpital Charles Perrens Bordeaux.

Présentation de la création de l'Association Emmanuelle par sa fondatrice, Diane Compain.

« Quand j'ai vu pour la première fois Diane Compain, j'ai rencontré un regard, un combat » Bernard Lalande, Sénateur.

Diane Compain avec Martine Pinville, Secrétaire d'Etat et Michel Laforcade, Directeur régional ARS ALPC

Le projet La Maison Bleue :

le samedi 5 novembre 2016 a eu lieu une conférence publique afin de présenter le projet « la maison bleue ».

Cette structure va se créer en partenariat avec La Ville de La Rochelle, l'association Autisme Charente-Maritime et l'Association Emmanuelle de Châtelaillon sous le parrainage de Mr le député, Olivier Falorni.

Elle offrira :

- un plateau technique départemental (orienter vers les services appropriés aux besoins, accompagner la rencontre avec ces services et coordonner l'action des différents intervenants).
- 2 types d'habitats adaptés (appartements individuels en autonomie avec de l'aide ponctuelle ; appartements avec de l'aide en permanence).
- 1 accueil d'urgence adapté en dehors de l'hôpital.

Actuellement en Poitou Charentes, il n'existe aucun lieu de vie accueillant des adultes autistes non déficitaires de 20 ans à 60 ans. La plupart sont à la maison, à la charge de leurs parents voire à l'hôpital. Aussi, nous allons créer une structure qui permettrait de répondre à tous leurs besoins : "La Maison Bleue".

Monsieur Josef SCHOVANEC écrivain et conférencier nous a fait l'honneur de sa présence.

A Gémozac

La MAS de Haute Saintonge

Un froid polaire, un soleil radieux et surtout beaucoup de chaleur humaine ce 19 janvier 2017 à GÉMOZAC au Domaine du Château de Bernessard. Plus de 200 personnes se sont réunies sur le chantier de la construction de la M.A.S. de Haute Saintonge pour la pose de sa première pierre. Établissement de grande qualité de l'Association Emmanuelle, il accueillera fin 2017 28 adultes avec Trouble du Spectre Autistique.

Les acteurs de ce magnifique projet, unique dans la région et très attendu par les familles en attente de solution pour leur adulte en situation de handicap, se sont réunis autour des dirigeants de l'Association Emmanuelle et porteurs de ce projet.

Étaient présents, les élus politiques locaux, départementaux et régionaux notamment Madame Corinne IMBERT, Sénatrice, Maire de Beauvais/Matha, première Vice-Présidente du Département Charente-Maritime, Monsieur Loïc GIRARD, Conseiller départemental Charente-Maritime et Maire de GÉMOZAC et Madame Edwige DELHEURE, Directrice Territoriale Charente–Maritime à l'A.R.S. Nouvelle Aquitaine porteuse du 3ème plan autisme ayant permis la réalisation de cet établissement suite à un appel à projet remporté avec succès par l'Association Emmanuelle.

Madame Danièle CARBONNIER, Présidente de l'Association Emmanuelle et Madame Diane COMPAIN, Fondatrice ont remercié vivement les autorités de l'A.R.S Nouvelle Aquitaine pour avoir eu l'initiative de créer une nouvelle structure d'accueil pour les personnes avec autisme en grande dépendance. Les besoins nationaux ont été précisés par Madame Diane COMPAIN. Monsieur Thierry BOSCARIOL, Directeur Général de l'Association Emmanuelle a énoncé les chiffres clés de ce projet qui permettra de créer une cinquantaine d'emplois sur Gémozac. La construction de l'établissement génère un coût de plus de 4 millions d'euros et sera principalement réalisée par des entreprises de Charente-Maritime. Il se félicite des nouveaux partenariats avec les diverses associations, le corps médical, les hôpitaux de SAINTES et JONZAC, le C.E.A., le C.R.E.A. et la Maison de Santé de GÉMOZAC notamment. Monsieur Thierry BOSCARIOL remercie les différents élus présents, notamment Madame Corinne IMBERT et Madame DELHEURE ainsi que Monsieur Loïc GIRARD pour leur implication permanente à la réussite de ce projet ainsi que les politiques sociales en faveur des personnes en situation de handicap.

Madame Céline BAUDOIN, Directrice du Pôle Autisme a présenté le projet d'accompagnement de ce nouvel établissement. Projet innovant permettant aux personnes avec autisme de la future M.A.S. de Haute Saintonge d'être intégrées progressivement dans les activités de maraichage et d'élevage biologiques de l'E.S.A.T. Montandon situé à proximité de cette nouvelle implantation.

Le Foyer La Métairie et le SAVS de Bernessard

Mademoiselle Paloma ASENCIO a rejoint le Foyer la Métairie le 17 septembre 2016, Nous sommes allés à sa rencontre pour lui poser quelques questions.

Bonjour Paloma,

Une qualité : Gentille avec les autres,

Une pâtisserie que vous aimez : Éclair au chocolat,

Votre animal fétiche : Chat,

Et pour finir un style de musique que vous appréciez ?: Non.

Monsieur Simon BROUSSE a rejoint l'équipe éducative pour effectuer une formation d'Aide Médico psychologique en contrat professionnel pour une durée de deux ans. Nous sommes allés le rencontrer.

Bonjour Monsieur BROUSSE,

Une qualité : Généreux,

Un défaut : Gourmand,

Humain : Mohammed Ali,

Magazine préféré : 100 PSG,

Livre de chevet : L'alchimiste.

Tombola du 23 septembre

Soirée des Familles et "Barbecue party"

Le vendredi 23 septembre 2016 a eu lieu sur le site du Foyer d'Hébergement La Métairie et du Service d'Accompagnement à la Vie Sociale "Les Résidences de Bernessard", notre soirée des familles autour d'un barbecue et de plats asiatiques preparés par notre collègue maîtresse de maison. L'équipe educative, emmenée par Madame FORGUE, ainsi que les personnes accompagnées ont redoublé d'efforts pour proposer une soirée festive aux familles, dans un espace mis en valeur et spécialement décoré pour l'occasion.

Dans une ambiance chaleureuse, nous avons pu assister au tirage au sort de la Tombola. Durant plusieurs semaines, les personnes accompagnées ainsi que l'équipe du Foyer et du SAVS ont démarché les gens pour vendre des tickets et les commercants afin de récupérer des lots. A ce titre, nous tenons à remercier ces personnes pour leur générosité, ce qui a amplement contribué au succès de cette soirée.

L'ambiance musicale a été assurée par un travailleur de l'ESAT, que nous remercions encore pour son investissement et sa bonne humeur. Ce moment a donc été propice aux discussions avec les familles, avec les personnes afin de poursuivre le travail d'accompagnement de manière adpatée. Le spectacle s'est terminé en apothéose avec pour le dessert, une fontaine de chocolat !L'édition 2o16 a été une franche réussite!

Les 350 ans de la ville de Rochefort

A l'occasion des 350 ans de la création de la ville de Rochefort, nous sommes allés voir les festivités. Le beau temps du mois août, les costumes magnifiques, la belle Hermione, un pique-nique sur l'herbe et quelques jeux, nous ont conquis. Le spectacle équestre d'une grande qualité a réjoui tout le monde. Nous avons profité de la musique, des parades militaire, des tirs de canons, de belles dames avec leurs toilettes d'autrefois . Puis nous sommes partis nous promener sur l'esplanade ou des jeux d'adent étaient installés (Palets Picard, fers à cheval, lancer de petits sac etc...).

Nous avons terminé notre visite par la librairie située à l'intérieure de la Corderie Royale. Ce fût une journée bien remplie.

Les activités et les ateliers

Activité danse avec Lucie et une professionnelle Mme TORCHUT, l'entrain est de mise pour vous présenter notre prochain spectacle.

Atelier patchwork avec Brigitte notre bénévole

Rencontre avec Monsieur GULLY autour d'un atelier thérapeutique

Nous avons rencontré Monsieur GULLY le vendredi 28 octobre 2016 , psychiatre retraité, dans le cadre d'une demande des personnes accompagnées concernant les traitements médicamenteux et leurs effets sur la santé.

« Pourquoi un traitement?, Comment fonctionne le médicament sur la maladie? Importance ou pas de le prendre? ».

Monsieur GULLY a eu l'amabilité d'apporter des éléments de compréhension aux questions des personnes.

Nous avons aussi abordé le thème de l'alcool sur l'organisme et plus particulièrement le fonctionnement neuronales et les effets secondaires, les conséquences de l'alcool avec les traitements, mais aussi les substances illicites et ce qu'elles peuvent entrainer.

La sexualité fût abordée, ainsi que , « **Qu'est-ce que le handicap ? Qu'est-ce qu'une personne handicapée ? ».**

Un intérêt certain et des questions ont émergé de cette rencontre.

Nous remercions Monsieur GULLY pour son intervention.

Petites Annonces

Pour nos ateliers créatifs nous recherchons des tissus, laines, boutons, fils, papier de soie. Et tout ce qui nous permettra de faire de la création comme, boîtes en bois, vieux cadres etc... Mais aussi un vieux vélo pour une création floral. Nous vous remercions par avance de vos dons pour nos projets à venir!

ESAT MONTANDON

L'année 2016 fut riche en événement à l'ESAT Montandon. Pour la seconde année nous avons organisé des portes ouvertes printanières pour le week end du 8 mai ainsi que celles automnales le dernier week end d'octobre. Celles-ci ont été une réussite. Beaucoup de visites et surtout beaucoup de ventes qui sont venues récompenser le travail de nos travailleurs et de l'équipe encadrante.

Les journées du patrimoine de septembre ont attiré bon nombre de visiteurs à la découverte du site de Gémozac et de son château. De nombreuses activités ont été concoctées par les bénévoles ainsi que par les travailleurs et l'équipe encadrante.

En fin d'année, le site de Gémozac a démarré les travaux de la MAS de Haute Saintonge.

L'année 2016 fut pleine de prospection afin d'élargir les activités de l'ESAT autre que l'agriculture. Ces nouvelles activités verront le jour en 2017 et ceci afin de répondre à l'amélioration des conditions de travail de nos usagers.

Un atelier multiservice et un atelier de sous-traitance (avec la Sté EBAC, fabriquant de sommiers) verront ainsi le jour.

A Saint-Laurent de la Prée

Le Foyer de Vie La Maisonnée

Fête des familles

Cette année, la fête des familles s'est déroulée le mardi 6 septembre 2016 et le thème était le cirque. Le matin, nous avons des numéros de cirque et nous avons défilé, puis les familles ont découvert l'exposition des ateliers.

Le midi, nous avons mangé une bonne paëlla et plein de petits gâteaux différents. L'après- midi, nous avons eu accès à des stands : maquillage, pistolet à eau, jeux en bois, loterie.... Nous avons eu l'occasion de revoir des anciens du personnel : M. Didier BOIREAU, Mme Michèle BONNET et Mme Claudine MOINARD, ça nous a fait plaisir. C'était une très bonne journée !!

Linda FALCIONI et Alvine MARIETTE

Aquarium de La Rochelle

Le mercredi 14 septembre 2016, nous sommes allés à l'aquarium de La Rochelle. J'ai vu plein de poissons : des poissons clown comme Nemo, des requins, des pieuvres, c'était bien comme journée !

Alvine MARIETTE

Les sorties

Les machines de l'Ile à Nantes

Le jeudi 15 septembre 2016, nous sommes allés à Nantes, nous sommes allés à la machine des animaux et nous avons rencontré un monsieur qui nous a expliqué à l'aide d'une carte sur quels animaux nous pouvions monter! Moi je suis monté sur une fourmi géante et c'était super!

Ensuite, nous avons visité le grand carrousel qui est composé de 3 niveaux. Nous avons visité le niveau 1 qui nous a fait découvrir ''les fonds marins'', le niveau 2 nous a fait voir les abysses, puis le niveau 3 nous a fait découvrir la légende du monstre du Loch Ness.

Puis nous avons pris un pot et nous nous sommes baladés dans le parc, c'était agréable!

Gregory DERAND

Ferme de Magné

Au mois de septembre, nous sommes allés à la Ferme de Magné. Nous avons vu des chèvres, des cochons, un chameau, des poneys, des bisons... .

A la fin de l'après-midi, nous avons pris un pot avec une glace sous un chapiteau ! On a bien rigolé parce qu'un chien n'arrêtait pas de venir nous voir pour manger nos glaces !! C'était une bonne journée !

Steven CHALLAT et Véronique MORIN

Futuroscope

Le 8 septembre 2016, nous sommes allés au Futuroscope à Poitiers.

''J'ai fait la Danse des Robots, c'était trop bien !'' Steven CHALLAT

''Moi, j'ai adoré l'attraction des Lapins Crétins, on s'est fait mouiller la tête, c'était marrant !'' **Linda FALCIONI**

''J'ai préféré l'Age de Glace (en 4D), ça vibrait et les sièges avançaient, c'était trop bien !'' **Nicolas LEFEVRE**

Initiation au tir à l'arc

Au mois de septembre, nous avons participé à une initiation de tir à l'arc avec d'autres établissements.

On a appris à tenir un arc et à bien placer notre flèche puis à tirer. C'était bien mais pas évident de bien tendre l'arc. J'espère qu'on en refera très bientôt ! **Dimitri VALENCON**

Fest' en herbe

Le dimanche 25 septembre, nous avons participé à Fest' en herbe où nous avons proposé nos créations à la vente. Nous avons également animé un atelier pompons pour les enfants qui a connu un très grand succès !

Exposition à Rochefort

Du 16 au 22 septembre, nous avons exposé nos œuvres réalisées au cours de l'année, à la salle de l'Aurore à Rochefort.

Familles, amis et inconnus ont pu profiter de toutes les jolies créations exposées. Nous avons notamment eu la visite de Mme Mauricette HAYS, nous étions très contents de la revoir. Ce fut une bonne semaine et nous vous donnons rendez-vous à la prochaine exposition !

Steven CHALLAT, Linda FALCIONI et Gabriel RICHARD

La semaine du Grand Pavois

A l'occasion du Grand Pavois, plusieurs personnes accompagnées ont pu découvrir différentes activités nautiques :

Journée au Grand Pavois

Le jeudi 29 septembre, nous sommes partis toute la journée pour participer à différentes activités : bateau à voile, canoë kayak, aviron, jet ski.

'' C'était super, j'ai adoré le jet ski, on allait à fond ! J'ai fait de l'aviron aussi, c'était bien mais dur !'' **Dimitri VALENCON**

'' J'ai fait du canoë kayak, c'était bien mais un peu compliqué. J'ai fait du jet ski et ça j'ai bien aimé.'' **Grégory DERAND**

'' J'ai fait du bateau à voile, j'ai tenu la barre le temps que le monsieur range les voiles !'' **Nicolas LEFEVRE**

Week-end au Grand Pavois

Le samedi matin, nous sommes allés ramasser des vieux papiers, de la ferraille, des bouteilles plastiques et plein d'autres déchets qui se trouvaient sur la plage. **Frédéric GANNE**

Le dimanche après-midi, on a pris un grand bateau à voile et on a été se promener toute l'après-midi. C'était bien ! **Frédéric GANNE**

Bal dansant à Matha

Le mardi 4 octobre, je suis allée à un bal dansant à Matha. Il y avait des projections de clips sur les murs. J'ai vu des amis du Foyer de Bouhet et de la Chapelle des Pots. On a eu un ticket qui nous donnait droit à une boisson et à un beignet. J'ai dansé toute l'après-midi, c'était bien ! **Linda FALCIONI**

Challenge pétanque

Le mardi 4 octobre, j'ai participé au lancement du challenge bowling aux Gonds. J'ai vu des amis du Foyer de Soubise, de Cholet, de Saint Martin de Ré et Le Bonnodeau.On jouait par équipe de deux. Avec mon partenaire, j'ai gagné trois parties et j'en ai perdu une !

C'était une bonne journée !!! **Isabelle BARITEAU**

Marche au bord de la Charente

Le jeudi 6 octobre, deux groupes de personnes accompagnées sont allés marcher au bord de la Charente. Cette journée a été organisée par le Foyer Les Tournesols de Soubise. '' Moi, j'ai fait partie du groupe des 8 kms. C'était bien, on était sur un petit chemin, c'était joli !'' Dimitri VALENCON ''Bien la marche !'' **Jean-Louis DERETZ**

Zoo de la Palmyre

Le vendredi 7 octobre, le groupe de personnes accompagnées allant à l'orthophonie est parti visiter le zoo de la Palmyre avec Valérie Michel et l'orthophoniste intervenant au foyer, Mme Marine POETE. Cette visite agréable a permis de travailler avec la méthode PECS pictogrammes mise en place depuis quelques temps au foyer.

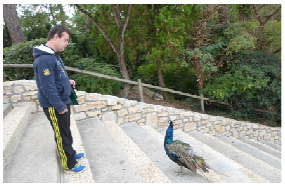

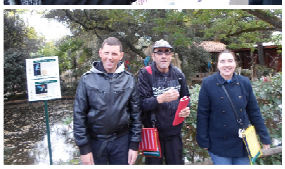

Les restaurants

Buffalo Je suis allé manger au Buffalo à Angoulins. On a bu un soda et mangé un petit bol de pop-corn pour l'apéritif. Ensuite, j'ai mangé une petite salade de crudités puis une bavette avec des frites et j'ai eu le choix entre plusieurs sauces : roquefort, échalote, béarnaise, ketchup. Et en dessert, c'était brownie au chocolat avec crème anglaise et de la glace. C'était très bien, je me suis régalé !!!

Grégory DERAND

Casablanca C'est un restaurant marocain à Clavette. Un groupe a pu manger un vrai couscous avec merguez, des brochettes de poulet et déguster des bonnes pâtisseries marocaines accompagnées d'un thé à la menthe !

Véronique MORIN

Heng Long Je suis allé manger chinois à Rochefort. J'ai mangé des nems, du porc au caramel avec du riz cantonais et du flan à la noix de coco, j'ai bu un coca. Je n'ai pas voulu des crevettes mais ceux qui en ont mangé ont dit qu'elles étaient très bonnes. C'était un bon repas !!! **Dimitri VALENCON**

Mc Donald's J'ai mangé au Mc Do de Rochefort. J'ai mangé un hamburger avec des frites et en dessert j'ai pris un Sunday au chocolat avec des noisettes et j'ai bu du coca ! C'était trop bon ! **Isabelle BARITEAU**

Poivre Rouge Je suis allée au restaurant Poivre Rouge à Rochefort. On a mangé des toasts de chèvres chauds et du carpaccio en entrée. Ensuite on a pris une entrecôte avec des frites puis une glace sauce caramel et spéculoos. C'était super bon ! **Linda FALCIONI**

L'Escale Océane J'ai mangé à l'Escale Océane, c'est un restaurant qui est proche du Foyer. J'ai mangé de l'andouillette au canard avec des frites maison et en dessert de la panna cotta. Les autres ont pris un combo de poulet et un moelleux au chocolat avec une crème anglaise. On a bu un diabolo, c'était génial ! **Sabrina BACHELEZ**

Challenge bowling

Le jeudi 24 novembre, c'était le lancement du challenge bowling. Nous nous sommes tous retrouvés aux Minimes. Nos deux équipes de cette année sont constituées de : Mme Marie-Bernadette JAHN, Mme Marion BLANCHET, M. Dimitri VALENCON et M. Steven CHALLAT et la 2ème équipe de : M. Grégory DERAND, M. Nicolas LEFEVRE, M. Stéphane CATROU et M. Frédéric GANNE. On s'est d'abord entraîné et puis après les choses sérieuses ont commencé ! Nous avons joué deux parties et nous nous sommes classés 2ème à l'issue de cette première rencontre. Prochain rendez-vous à Dolus d'Oléron le 12 janvier 2017. **Steven CHALLAT et Grégory DERAND**

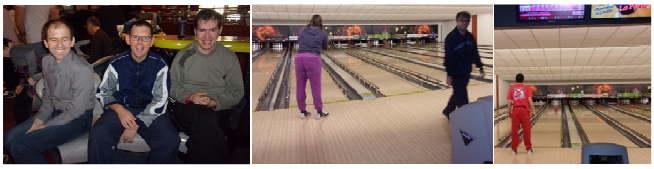

Après-midi dansant à Soubise

Le jeudi 24 novembre, nous sommes allés à Soubise pour un après-midi dansant. Il n'y avait que nous et le Foyer de Soubise. C'était bien, on a tous dansé sur les musiques des années 80 ! Ensuite, nous avons bu un coup et mangé des gâteaux. **Fréderic GANNE**

Boîte de nuit à St Felix

Le jeudi 24 novembre, nous sommes allés en discothèque pour une super soirée. A cette occasion, nous avons mis des chapeaux et des lunettes année 80. On a dansé sur de la musique techno, c'était bien. A un moment, ils ont mis de la fumée blanche, c'était sympa. On a pu boire un coca au bar de la boîte grâce à notre ticket d'entrée et ça a fait du bien car il faisait chaud tellement on a dansé!! On a vu des copains du foyer du Marouillet, Matha, Cholet, le Thou... . **Xavier SUISSE et Christopher MORILLON**

Puy du Fou le spectacle de Noël

Le dimanche 27 novembre, nous sommes allés voir le spectacle de Noël du Puy du Fou. Le spectacle était super beau, il y'avait plein de monde et un orchestre ! C'était un super moment !! **Linda FALCIONI**

L'atelier Bal-A-Vis-X

Vu par les personnes accompagnées

Tous les mercredis de 17h à 18h, un groupe de personnes

accompagnées participe à l'atelier Bal-A-Vis-X avec un intervenant extérieur : M. Samuel FOURDRINIER. ''Je jongle avec des balles. On se fait des passes de ballons dans différentes directions. J'aime bien cet atelier !'' **Xavier SUISSE**

''On a fait des exercices d'équilibre, on fait du jonglage à deux. Avec M. Christopher MORILLON, on est les assistants de M. Samuel FOURDRINIER : on fait les exercices mais on aide aussi les autres !'' **Linda FALCIONI** ''

C'est bien les balles et les jeux !'' **Gérard BILLONNEAU**

Interview de M. Samuel FOURDRINIER

Bonjour M. Samuel FOURDRINIER, peux-tu te présenter s'il te plait ?

S.F : Mon métier me permet d'apprendre à découvrir chaque personne dans sa globalité, tant physique que psychologique.

Ensuite, je dois évaluer ce qu'il est possible d'améliorer, de développer avec chaque individu, avec son accord.

Et enfin, mon métier met en pratique des exercices avec des balles rebondissantes, des petits sacs remplis de sable et une planche d'équilibre.

Mon travail m'aide à donner un sens à ma vie et je sais que j'ai de la chance de faire un travail que j'aime.

- ***Peux-tu nous expliquer ton atelier ?***

S.F : L'atelier a pour objectif que chaque participant développe des qualités et capacités physiques et psychologiques.

Il aide énormément à se calmer, à se concentrer, à apprendre à mettre son attention sur une chose pendant une période de plus en plus longue, et tout cela avec du plaisir et la bonne humeur.

Le déroulement de l'atelier est très simple, car quand l'atelier se fait en groupe, c'est le groupe entier avec moi qui crée ce qui va se dérouler.

Je dirige le groupe avec la complicité d'une personne accompagnée que je nomme assistante.

J'aime beaucoup les ateliers avec une seule personne car je peux vraiment travailler d'une manière très précise et structurée.

Où travailles-tu ?

S.F : Je travaille avec beaucoup de plaisir avec votre Foyer mais aussi avec une autre association qui s'appelle l'ADAPEI 17 et également dans un EHPAD. Mon rêve est de travailler avec un ESAT. J'espère pouvoir le réaliser prochainement.

Merci de nous avoir répondu !

S.F : Merci d'avoir pris le temps de m'interviewé et je vous dis à très bientôt pour un atelier individuel ou en groupe !

Interview de Mme Marie-Bernadette JAHN

Mme Marie-Bernadette JAHN a fait plusieurs stages à l'EHPAD de Marans. Nous l'avons interviewée en atelier informatique / journal !

Bonjour Mme JAHN, est ce que tes stages t'ont plu ?

M.B.J : Oui, ça m'a beaucoup plu. La personne qui s'occupe de mon accueil s'appelle Sylvie et elle est gentille.

- *Comment occupes-tu ton temps là-bas ?*

M.B.J : Je fais de la collectivité (débarrasser les tables, passer le balai,...). Je fais aussi du dessin, du sport, des jeux et parfois on regarde un film.

-*Est-ce que tu comptes passer ta retraite à l'EHPAD de Marans ?*

M.B.J : Oui, j'aimerais bien mais il faut attendre qu'il y ait une place !

Merci beaucoup Mme JAHN d'avoir accepté de répondre à nos questions.

Le séjour à Belvès

Du 22 au 26 octobre, un groupe de dix personnes accompagnées est parti découvrir la Dordogne avec Mme Noémie BAINVEL, Mme Joy LAHOZ et Mme Sonia VALTON. Pendant nos vacances, nous sommes allés voir une chèvrerie et comment sont fabriqués les fromages. Ça sentait fort ! Nous avons également visité une chocolaterie, ça donnait faim ! Nous nous sommes promenés dans Sarlat-La-Canéda, c'est une très jolie ville. C'était un super séjour où on a découvert beaucoup de choses et surtout : on a mangé plein de bonnes choses !!! **Xavier SUISSE**

L'I.M. PRO La Chrysalide

Les Ateliers

Atelier Jardin

Atelier Menuiserie

Atelier Multiservices

Restaurant d'application

Atelier théâtre

« La très libre adaptation de Roméo et Juliette » par les Ados Extraordinaires Juillet 16 - Salle de la Trompette - La Rochelle

Sport et loisirs

Noël 2016

A Rochefort/Mer

Accompagnement 17

C'est avec grand plaisir que les services Accompagnement 17 ont rejoint l'Association Emmanuelle le 1er janvier 2016 et participe aujourd'hui à l'Écho de l'association.

Il s'agit pour nous d'une année riche et intense :

Le Groupe d'Entraide Mutuelle a intégré ses nouveaux locaux constitués d'une maison en centre-ville de Rochefort achetée et dédiée aux adhérents.

Ils s'y organisent depuis septembre 2015 dans le cadre de leur association Être pour investir de manière conviviale ce lieu d'accueil adapté à leur projets créatifs et de loisirs.

Les adhérents apprécient ces nouveaux locaux chaleureux et lumineux où peuvent s'exprimer leur intérêt pour des supports comme l'art plastique, l'informatique, la photo,...etc... et où ils peuvent se retrouver pour échanger autour d'un café ou d'un repas mensuel qu'ils préparent ensemble.

Les douze locataires de la Résidence Accueil ont intégré de la même façon leurs nouveaux logements en mai 2016.

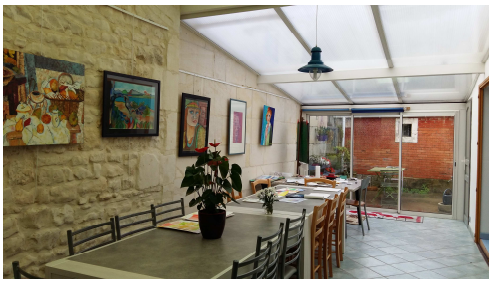

La résidence Accueil dispose par ailleurs d'espaces collectifs (cuisine, salle à manger, salon et salle d'activité), dans des locaux neufs, agréables et fonctionnels, où partager des moments au quotidien.

Nous avons eu le plaisir d'inaugurer deux fois cette résidence. Une première fois en juin 2016, à l'initiative de l'Office public de l'Habitat, propriétaire de cette infrastructure sur un terrain donné par la mairie de Rochefort.

Étaient présents les élus, les financeurs, la mairie, l'OPH, les résidents et leurs familles, l'association Emmanuelle et les partenaires.

Une deuxième fois en septembre 2016, à l'initiative de l'Association Emmanuelle, afin d'inaugurer notre résidence Accueil, qui soulignons-le, est la seule du département, et le SAVS, qui bénéficie dans cette infrastructure, de nouveaux bureaux.

Ce temps convivial a permis de réunir de nouveau les élus, les financeurs, l'OPH, les personnes accompagnées et les partenaires.

Pour le SAVS, l'année 2016 est celle du CPOM, avec l'augmentation de notre capacité d'accompagnement.

Pour les services Accompagnement 17, 2016 a permis l'accueil et l'intégration dans l'association Emmanuelle des personnes accompagnées et des salariées.

2017 sera sûrement une année riche en projets pour les personnes en situation de handicap psychique que nous accompagnons.

Focus sur l'inauguration :

Le 23 septembre 2016, sous un soleil radieux, la Résidence Accueil Michèle MORIN et le SAVS du Service Accompagnement 17 de l'Association Emmanuelle nous ont ouvert leurs portes pour l'inauguration de leurs nouveaux bâtiments de Rochefort, 16, rue Isabelle LEVALLOIS.

Familles, amis, résidents, salariés, personnalités politiques et locales se sont déplacés nombreux pour cet évènement auprès de Monsieur MORIN Fondateur de la Résidence Accueil Michèle MORIN et de la Direction des services d'Accompagnement 17 de l'Association Emmanuelle.

Tous les acteurs de ce beau projet, le Conseil Départemental représenté par Madame Corinne IMBERT, Sénatrice et Vice-Présidente du Conseil Départemental, la Direction Départementale de la Cohésion Sociale représentée par Monsieur POUSSET, Directeur Départemental Adjoint, la Commune et l'Office des HLM de Rochefort nous ont fait l'honneur de leurs discours suivis des interventions de Monsieur LEVET ancien Directeur de l'Association Emmanuelle, Madame Stéphanie COUETTE Directrice des Services Accompagnement 17, Madame Danièle CARBONNIER Présidente de l'Association Emmanuelle et Monsieur Thierry BOSCARIOL son Directeur Général.

Lors de son intervention, Monsieur Thierry BOSCARIOL a présenté le service du SAVS Accompagnement 17 en précisant ses objectifs : promouvoir l'insertion, l'autonomie, la cohésion sociale et la citoyenneté de personnes adultes en situation de handicap psychique et ce par un accompagnement adapté au projet de vie, une coordination des parcours, et un soutien à domicile en milieu ouvert.

Monsieur Thierry BOSCARIOL a par la suite présenté la Résidence Accueil Michèle MORIN précisant qu'il s'agit d'une structure unique dans le département dont l'objectif est de permettre à des personnes adultes souffrant de troubles psychiques, dont l'état de santé est bien stabilisé, de bénéficier d'un logement adapté favorisant leur intégration dans l'environnement social, dans un cadre de vie semi collectif.

Ainsi, le Pôle Handicap Psychique des services d'Accompagnement 17 né de la fusion/absorption entre l'Association Emmanuelle et l'Association Accompagnement 17 au 1er janvier 2016 complète les deux grands pôles de compétence de l'Association Emmanuelle : le pôle Handicap Mental et le Pôle Autisme.

Aujourd'hui l'Association Emmanuelle compte 19 établissements et services et accompagne 567 personnes en moyenne et une file active du nord au sud de la Charente Maritime.

C'est pour nous l'occasion de remercier toutes les personnes qui œuvrent chaque jour pour l'accompagnement et le bien-être des personnes en situation de Handicap de l'Association Emmanuelle sans oublier les bénévoles et tous les partenaires.

Monsieur MORIN, Fondateur de la Résidence Accueil qui porte aujourd'hui le nom de sa fille « Résidence Michèle MORIN ».

Monsieur MORIN, Monsieur LEVET Président de l'Association Accompagnement 17, Madame CARBONNIER, Présidente de l'Association Emmanuelle, Monsieur POUSSET, Directeur Général Adjoint de la DDCS, Madame IMBERT, 1ère Vice-Présidente du Conseil Départemental de la Charente-Maritime.

Ainsi que Monsieur BOSCARIOL, Directeur Général de l'Association Emmanuelle et Madame COUETTE, Directrice des services Accompagnement 17 qui remercie par un discours l'assemblée.

Faire un don déductible des impôts

Pour le Château de Bernessard

Le Château de Bernessard date du XVII et a subi de nombreuses modifications tout au long de son histoire. En 1999, les époux MONTANDON ont fait don du domaine à l'Association Emmanuelle, engagée pour le développement d'actions médico-sociales éducatives et de soins en faveur des personnes en situation de handicap. Actuellement le site MONTANDON accueille des travailleurs en situation de handicap encadrés par une équipe d'animateurs.

Le lieu a pour vocation la vente de produits biologiques, ainsi que le maraîchage en bio.

L'Association Emmanuelle recherche les moyens de sauvegarder le château, tout en lui trouvant une destination conforme à sa vocation.

Après restauration de l'édifice le projet environnemental, patrimonial et social consiste à mettre en œuvre une activité hôtelière «accueil paysan» dans le but d'y accueillir des groupes de personnes handicapées, des familles mais aussi du grand public.

30 lits seraient créés, plus une salle de réception pour des comités d'entreprises, des mariages...

Le mardi 12 Juillet 2016 un chèque de 100 000 € a été remis par le Crédit Agricole à l'Association Emmanuelle. Nombreux étaient les participants, élus, responsables de l'Association Emmanuelle pour cette journée exceptionnelle.

Pour la MAS de Haute Saintonge

L'Association Emmanuelle est une association de parents et d'amis, qui compte près de 300 membres actifs. fondée par Jean-Pierre et Diane COMPAIN.

La grande expertise et l'expérience acquise dans le domaine de l'autisme ont conduit tout naturellement à présenter ce projet : la création d'un établissement soutenu dans sa mise en œuvre par la mutualisation (professionnels, planning d'activités, formations) en partant d'un projet existant, évalué et amélioré au regard des avancées scientifiques dans le domaine de l'autisme.

L'idée innovante serait de permettre à des personnes avec autisme d'accéder à une position de travailleur et un statut social d'adulte, en bénéficiant de passerelles professionnelles à l'ESAT MONTANDON.

La MAS comprendra 28 places pour les personnes de 28 à 60 ans. On enregistre déjà 100 demandes sans avoir commencé à communiquer. L'ouverture est prévue fin 2017. Les valeurs que sous-tend ce projet sont de donner une dignité à des personnes encore trop souvent marginalisées.

Le Mot du Directeur Général

Chers Amis,

L'année 2016 fut une année riche en émotions, en réalisations et en projet. Émotion, tristesse car nous avons perdu quelques amis et notamment notre Fondateur Monsieur Jean-Pierre COMPAIN au mois de juin 2016. Émotion et joie car nous avons pu ouvrir de nouveaux services tels que le SVAAH au 1er mars 2016 et la Résidence Accueil au mois de mai 2016 pour la joie et le bonheur des personnes en situation de handicap et de leur famille.

Que nous réserve 2017 ?

La création de la Fédération Emmanuelle Ferme de Magné :

L'Association Emmanuelle et l'APAGESMS se sont associées le 15 décembre 2016 en Fédération, dans le but de :

- Défendre les intérêts matériels et moraux de la personne en situation de handicap, promouvoir ses droits, réconforter et soutenir les personnes en situation de handicap et leur entourage.

La Fédération se doit également de coordonner et mutualiser les actions entreprises au sein de chacune des associations membres. Ces coordinations et mutualisations devront se réaliser, notamment, par :

- L'échange et la concertation autour des bonnes pratiques, du respect des valeurs éthiques et morales dont la Fédération sera reconnue comme la garante ainsi que la conduite des opérations de communication régionales, nationales et internationales au titre de l'activité.

La Fédération aura pour mission de concourir par tous moyens aux réflexions, actions, initiatives qui viseront à :

- Participer au développement et l'amélioration des mesures législatives et réglementaires concernant les personnes en situation de handicap et à réaliser des études, projets, qui viseront à faire connaître l'action menée qui sera utilisée comme force de proposition.

La création de cette Fédération porte ainsi à 34 le nombre d'établissements sur tout le territoire de la Charente-Maritime avec notamment :

- 2 entreprises adaptées, 6 ESAT avec activités artisanales, espaces-verts, multiservices, agriculture bio avec élevage et maraîchage, restauration, etc..., 1 FAM, 2 MAS pour personnes avec autisme, 1 résidence accueil pour personnes en situation de handicap psychique, 2 MRS, 1 IMPRO, 1 accueil temporaire et d'urgence pour personnes avec autisme, etc ...

Ainsi cette union d'associations permettra d'offrir plus de réponses aux projets de vie et aux parcours des personnes en situation de handicap et d'unir les forces et compétences au service de prestations de qualité.

L'extension du SAVS de Bernessard :

L'extension au 1er janvier 2017 du SAVS de Bernessard d'une capacité supplémentaire de 10 places pouvant accompagner en année pleine 17 personnes supplémentaires en file active. Ce service est autorisé à intervenir auprès de personnes souffrant de tout handicap sur le territoire sud-est (SAINTES - PONS - ROYAN) de la Charente-Maritime.

L'extension de l'accueil de jour du Foyer de Vie La Maisonnée :

Le 1er janvier 2017, La Maisonnée a amplifié ses services en développant 4 places d'accueil de jour au Foyer de Vie. En partenariat avec l'hôpital psychiatrique de Marius Lacroix de la Rochelle, ce service propose d'accueillir en journée des personnes en situation de handicap psychique ou déficientes souvent accueillies depuis trop longtemps en hôpital psychiatrique avec un projet d'intégration en résidence accueil, foyer de vie et un projet de sortie à court/moyen terme de l'hôpital psychiatrique. En 2016, deux personnes ont pu quitter l'hôpital et trouver une place en foyer de vie.

L'ouverture de la MAS de HAUTE SAINTONGE :

La construction de la MAS de Haute Saintonge à Gémozac a démarrée en octobre dernier. Nous prévoyons son ouverture le 1er décembre 2017. Elle permettra d'accueillir 28 adultes avec autisme et un recrutement d'une cinquantaine de salariés est prévu.

La signature de la Charte Romain Jacob :

Le 23 mars dernier, l'Association Emmanuelle à organisé avec le Comité d'Entente Départemental Handicap de Charente-Maritime (CED-H) la signature de la Charte Romain Jacob qui définit un engagement des partenaires de la santé et du médico-social du département pour améliorer l'accès aux soins des personnes en situation de handicap. L'Association Emmanuelle s'est fortement mobilisée depuis quelques années afin d'améliorer une meilleure prise en compte de la demande des patients en situation de handicap par les professionnels de santé. Cette journée qui a été un vrai succès a rassemblé 47 partenaires institutionnels publics et privés signataires de cette charte en présence de Madame DELHEURE, Directrice de la Délégation Départementale Charente Maritime de l'A.R.S. Nouvelle Aquitaine, Monsieur Bertrand GARROS, Président de la C.R.S.A., de nombreux élus ainsi que Monsieur Pascal JACOB, Fondateur Président de l'Association Handidactique (Association fédérant des personnalités et compétences pour définir les meilleurs concepts et stratégies pédagogiques sur le handicap).

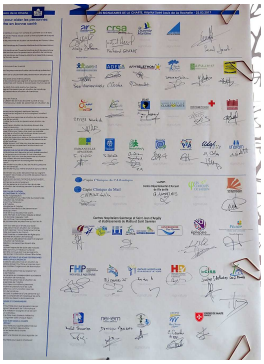

Vous le constaterez l'Association Emmanuelle intervient sur tout le territoire par de nombreuses actions de développement des politiques sociales en faveur des personnes en situation de handicap et continue son développement afin d'apporter encore plus de réponses aux besoins de ces dernières en partenariat avec le Conseil Départemental de Charente-Maritime et l'A.R.S. Nouvelle Aquitaine.

Avec tout mon dévouement,

Thierry BOSCARIOL
Directeur Général

L'Écho de l'Association Emmanuelle (journal semestriel) - Dépôt Légal n° 791 - Directeur de la Publication : Danièle CARBONNIER
Association loi 1901 déclarée le 14 octobre 1998 – SIREN 43391243300011 – APE 8810C

Imprimerie MINGOT - Avenue Madame Charles Charriau - 17230 MARANS (édité en 800 exemplaires)